

**ACTA DE LA SESION N°329 DE LA COMISION NACIONAL ENCARGADA DE INVESTIGAR LA EXISTENCIA DE DISTORSIONES EN EL PRECIO DE LAS MERCADERIAS IMPORTADAS, CELEBRADA EL 29 DE NOVIEMBRE DE 2010.**

Asistieron a la presente Sesión, iniciada a las 15:30 horas, los miembros de la Comisión señores:

Presidente, Fiscal Nacional Económico,	Sr. Felipe Irrazabal Philippi
Representantes del Banco Central de Chile:	
- Jefe del Departamento Balanza de Pagos y Deuda Externa,	Sr. Juan Eduardo Chackiel Torres
- Economista Senior de la División Política Financiera,	Sr. Roberto Álvarez Espinoza
Representante del Ministro de Hacienda,	Sr. Juan Araya Allende
Representante del Ministerio de Relaciones Exteriores,	Sr. Jorge Culagovski Drobny
Representante del Ministerio de Agricultura,	Sr. Raúl Opitz Guerrero
Representante del Director Nacional de Aduanas,	Sr. Germán Fibla Acevedo
Asistieron, además:	
Secretario Técnico de la Comisión (I)	Sr. Claudio Vicuña Urqueta

**329-01-1110 Presentaciones de Masisa en el marco de la investigación por dumping en los precios de las importaciones de tableros aglomerados de partículas recubiertos de resinas melamínicas, originarios de Austria.**

El Presidente de la Comisión recuerda a los miembros presentes que el primer tema en tabla tiene por objeto analizar las solicitudes de fecha 13 de octubre de 2010, 2 de noviembre de 2010, y 16 de noviembre de 2010, presentadas por la empresa Masisa S.A. ante la Comisión Nacional encargada de Investigar la Existencia de Distorsiones en el Precio de las Mercaderías Importadas -en adelante "la Comisión"- en el marco de la investigación por eventual dumping en las importaciones de Tableros aglomerados de partículas recubiertos de resinas melamínicas, exportados por la empresa M. Kaindl Holzindustrie de Austria, clasificados en el código arancelario 4410.1100 del Sistema Armonizado Chileno.

En relación con la presentación del 13 de octubre, en que Masisa S.A. solicita complementar la resolución de Sesión N°328 del 22 de septiembre de 2010, pidiendo que la Comisión se refiera a los antecedentes tenidos a la vista en la determinación de los gastos de flete y la estimación del margen de dumping, la Comisión es de opinión de que los antecedentes contenidos en los Hechos Esenciales de la investigación, que se contienen en el siguiente acuerdo, son suficientemente explicativos de los antecedentes ponderados por la Comisión en la Sesión N°328 aludida.

Respecto de lo afirmado en el segundo otrosí de su presentación, en cuanto a que la Comisión hizo pública una información presentada como confidencial, la Comisión hace notar que en el Acta de la Sesión N°328, hizo referencia a información que Masisa S.A. presentó, en su escrito de fecha 17 de junio de 2010, con carácter de pública.

En relación con la presentación del 2 de noviembre de 2010, en que Masisa S.A. solicita -de conformidad a lo dispuesto en los artículos 5, 10 y 12 de la Ley N°20.285, sobre Acceso a la Información Pública- se le otorgue acceso y copia de los informes técnicos elaborados por la Secretaría Técnica de la Comisión, que han servido de base para los acuerdos adoptados por la Comisión en las sesiones 326, 327 y 328, celebradas con fecha 21 de junio de 2010, 16 de agosto de 2010 y 22 de septiembre de 2010, respectivamente, la Comisión recuerda que Masisa S.A., en su presentación de fecha 27 de agosto de 2010, ya solicitó, en virtud de lo dispuesto en el artículo 12 de la Ley de Transparencia, se le otorgara acceso visual y copias de todos los informes, resúmenes, estadísticas y/o comunicaciones de la Secretaría Técnica que hayan servido de base para los acuerdos adoptados por la Comisión en las sesiones 326 y 327.

Asimismo, la Comisión recuerda que en sesión N°328, de fecha 22 de septiembre de 2010, se analizó dicha solicitud, y declaró que ya había dado acceso a toda la información contenida en el expediente público de la investigación, y que con respecto a los demás antecedentes solicitados, decidió denegar el acceso a ellos en virtud de los fundamentos contenidos en los puntos 1 al 4, de las páginas 3 y 4 del acta de la sesión N°328, y que encuentran fuente legal en las causales contempladas en el artículo 20, artículo 21, numerales 1, letra b), 2, 4, 5, y artículo primero transitorio de la Ley N°20.285, y las normas aplicables a la presente investigación contenidas en el tratado internacional denominado Acuerdo relativo a Aplicación del artículo VI del Acuerdo General sobre Aranceles Aduaneros y Comercio (GATT) de 1994. Lo anterior fue notificado a Masisa S.A. por carta de fecha 27 de septiembre de 2010.

En relación con la presentación del 16 de noviembre de 2010, en que Masisa S.A., con el propósito de complementar la información existente en el expediente de la investigación y permitir una mejor comprensión de lo resuelto a lo largo de la investigación, solicita se le informe respecto de ciertos criterios y antecedentes utilizados en la investigación tanto para estimar el valor normal como para determinar el costo de transporte desde Austria a Chile, la Comisión estima que los antecedentes solicitados, o son derechamente confidenciales o aportados con ese carácter por otras partes en la investigación, o ellos ya constan en el expediente público de la investigación o en los Hechos Esenciales que se acuerdan en esta misma Sesión.

**329-02-1110 Hechos Esenciales en el marco de la investigación por dumping en los precios de las importaciones de tableros aglomerados de partículas recubiertos de resinas melamínicas, originarios de Austria.**

El Presidente de la Comisión recuerda a los miembros presentes que el segundo tema en tabla tiene por objeto aprobar los hechos esenciales considerados a la fecha, los que servirán de base para formular una determinación respecto a si se recomienda la aplicación de una medida antidumping definitiva a las importaciones de Tableros aglomerados de partículas recubiertos de resinas melamínicas, exportados por la empresa M. Kaindl Holzindustrie de Austria, clasificados en el código arancelario 4410.1100 del Sistema Armonizado Chileno. Lo anterior, a objeto de dar cumplimiento a lo establecido en el artículo 6.9 del Acuerdo Relativo a la Aplicación del Artículo VI del Acuerdo General sobre Aranceles Aduaneros y Comercio de 1994 (Acuerdo Antidumping).

A continuación somete a consideración de los miembros presentes la aprobación de los hechos presentados más adelante, los que luego de ser analizados, son aprobados por unanimidad. No obstante, la Comisión se reserva el derecho de considerar otros antecedentes relevantes que pudieran surgir en lo que resta de la investigación, así como de efectuar las verificaciones correspondientes. Se acuerda, asimismo, que estos

hechos esenciales sean puestos en conocimiento de las partes interesadas con tiempo suficiente para que puedan defender sus intereses.

***HECHOS ESENCIALES EN INVESTIGACION POR DUMPING EN LAS IMPORTACIONES DE TABLEROS AGLOMERADOS DE PARTÍCULAS RECUBIERTOS DE RESINAS MELAMÍNICAS, ORIGINARIOS DE AUSTRIA.***

I. Antecedentes generales de la investigación

- Sesión de inicio de la investigación: Sesión N° 320, del 3 de marzo de 2010.
- Publicación inicio Diario Oficial: 10 de marzo de 2010.
- Empresa denunciante: Masisa S.A.
- Empresa investigada: M. Kaindl Holzindustrie.
  
- Producto investigado: Tableros aglomerados de partículas recubiertos de resinas melaminicas, clasificados en el código arancelario 4410.1100 del Sistema Armonizado Chileno.
- Origen del producto investigado: Austria.
- Distorsión de precios investigada: Dumping.
- Otras empresas o instituciones que han participado en la investigación: Importadores del producto investigado:  
Imperial S.A.  
Sodimac S.A.  
Importador de producto similar al investigado:  
Arauco S.A.  
Usuarios nacionales:  
Compañías CIC S.A.  
Metalúrgica Silcosil Ltda.  
Comisión Europea.

La solicitud de investigación se recibió con fecha 9 de febrero de 2010. La empresa Masisa S.A. representa el 100% de la rama de la producción nacional del producto nacional similar al denunciado.

El periodo de investigación (PI) definido en esta investigación comprende el lapso junio 2009 – enero 2010.

Se recibieron respuestas a los cuestionarios enviados a la empresa exportadora M. Kaindl Holzindustrie; a los importadores Imperial S.A., Sodimac S.A. y Arauco S.A.; y a las empresas usuarias CIC S.A. y Silcosil Ltda.

Los tableros de melamina se utilizan comúnmente para la fabricación de muebles de baño, cocina, closets y sus puertas, pudiendo ser encontrados en muebles de oficina, hospitales e instalaciones comerciales. La Comisión estima que el producto de origen nacional se puede considerar como similar al producto investigado. Ambos productos satisfacen los estándares establecidos en las mismas normas de calidad europeas para este producto (EN 312; EN 14.322). No existirían diferencias relevantes en cuanto a características físicas y técnicas, calidad y usos entre ambos productos.

En Sesión N°326, del 21 de junio de 2010, la Comisión resolvió no recomendar la aplicación de una medida provisional en el transcurso de la investigación.

## II. Estimación de la distorsión de precios

Los márgenes de dumping se han calculado en base a la información contenida en la respuesta al cuestionario enviado a la empresa exportadora M. Kaindl Holzindustrie, información que ha sido revisada y analizada por la Comisión, corrigiéndose algunas cifras de los ajustes y no detectándose inconsistencias relevantes en la actual etapa de la investigación.

### Valor Normal

El valor normal se determina en base a las ventas del producto similar (específicamente tableros melamínicos blancos) destinados al consumo doméstico del país exportador, facturadas durante el PI. Esta muestra cumple con el test de ventas suficientes establecido en el artículo 2.2 del Acuerdo Relativo a la Aplicación del Artículo VI del Acuerdo General sobre Aranceles Aduaneros y Comercio de 1994 (AD). A este precio se le realizan algunos ajustes propuestos por la empresa exportadora y que han sido estimados pertinentes, con el objeto de realizar una comparación equitativa entre el precio de exportación y el valor normal. Dichos ajustes son: gastos de entrega (flete interno; manejo de mercadería); gastos de publicidad y promoción; descuentos por pronto pago; reembolsos; y sobrecargo por pequeñas cantidades. Con estos ajustes se determina el valor normal ex-fábrica ajustado (cuadro 3.1).

La información recibida en relación con el valor normal ha sido verificada solicitando a la empresa exportadora aclaraciones y documentos de respaldo de la información entregada, y chequeando su consistencia y exactitud. La información tenida a la vista, incluye:

- i) facturas de venta;
- ii) notas de crédito por concepto de contribuciones de marketing y por concepto de devoluciones;
- iii) comprobantes de descuentos por pronto pago;
- iv) facturas por gastos incurridos en gastos de publicidad y promoción;
- v) información aportada por Masisa S.A. referida a una cotización del 12 de octubre de 2010, de precios de venta en Austria correspondiente a otro productor austriaco del producto investigado. En consideración a la tendencia creciente que han registrado los precios de importación a nivel CIF de las exportaciones de Kaindl a partir de marzo de 2010 (cuadro 4.3.3.2 y gráfico 7), se estimó más adecuado comparar el precio de la cotización del 12 de octubre de 2010 con el precio promedio de importación CIF correspondiente a la primera quincena de noviembre de 2010, situación en que el precio de la cotización se ubica por debajo el precio de importación y no sobre el, como ocurre al compararlo con los precios históricos.

Todo lo anterior llevó a corregir algunos de los ajustes realizados.

### Precio de Exportación

El precio de exportación se determina en base a las ventas de exportación a Chile de tableros melamínicos blancos facturadas durante el PI. Con el objeto de hacer una comparación equitativa entre los precios de exportación y los precios domésticos, se le realizaron dos ajustes propuestos por la empresa exportadora y estimados pertinentes y validados por la Comisión, a saber, flete al mercado de exportación y gastos de embalaje, obteniéndose de esta manera el precio de exportación ex-fábrica ajustado (cuadro 3.2).

El nivel del flete informado por la empresa exportadora ha sido validado considerando todos los antecedentes aportados por las partes interesadas, el Servicio Nacional de Aduanas y los recopilados por la Secretaría Técnica, los que incluyen:

i) documentos de respaldo de las operaciones de importación (Declaraciones de Importación, Bill of Lading y descripciones adicionales anexas, facturas) para una muestra significativa de las ventas realizadas por la empresa exportadora durante el período de importación, según las fechas de las facturas de venta del exportador;

ii) resoluciones del Servicio Nacional de Aduanas que corrigen el costo del flete de algunas Declaraciones de Ingreso, debido a errores incurridos en la valoración del gasto de flete en la emisión de los Bill of Lading (BL) en que se basa el Servicio Nacional de Aduanas para el registro del costo de este servicio (gráfico 5);

iii) cotización presentada por Masisa S.A. sobre flete de importación de la empresa Hapag Lloyd, vigente en el período abril a julio de 2010, que se evalúa teniendo presente la información a que se refieren los puntos v) y vi) y gráfico 6. En particular, la Comisión tiene presente que observando la tendencia creciente registrada por el costo del flete en las importaciones del producto investigado a partir de marzo de 2010, así como de los índices internacionales de precios de fletes, respecto de los niveles inferiores alcanzados el año 2009, esta cotización no es un referente adecuado para calificar los niveles del flete registrados en el período de investigación;

iv) información aportada por Masisa S.A., de una serie mensual para el período enero 2009 a septiembre 2010, del valor de las tarifas vigentes entre Norte de Europa y Chile correspondientes a una empresa de transporte marítimo, que se evalúa -en cuanto a su tendencia y niveles- teniendo presente la información a que se hace referencia en los puntos v), vi), vii) y gráfico 6. En particular, la Comisión tiene presente que la tendencia que muestra la serie de precios entregada por Masisa S.A. no tiene relación con la evolución registrada por los índices de precios internacionales de precios de fletes ni con los valores de fletes registrados por el Servicio Nacional de Aduana. Asimismo, el precio de la serie de entregada por Masisa S.A. correspondiente a mayo de 2010, se ubica significativamente por sobre el precio efectivo individualizado en el punto v);

v) el nivel efectivo del costo del flete registrado en operaciones de importación para el mismo producto, origen y exportador, cuyo traslado fue realizado por otra empresa naviera distinta a la habitual, que emitió también los conocimientos de embarque (BL), consistentes en cuanto a su nivel con los registrados por la empresa de transporte habitual (gráfico 6);

vi) la evolución registrada por los índices de precios internacionales del transporte marítimo en containers, que muestran niveles superiores en 2010 respecto de los niveles de 2009. El gráfico 1, muestra los índices de precio de flete en containers desde Europa a diversos destinos geográficos, incluida América Central y del Sur, que se detalla en gráfico 2. El gráfico 3, muestra la evolución registrada por los fletes en containers desde China a Estados Unidos y Europa. El gráfico 4, muestra la evolución registrada por arriendo de naves; y,

vii) coeficientes de correlación de 0,91 entre el costo del flete registrado en las Declaraciones de Ingreso y el índice de precios *Price Index Export from Europe to South and Central America, de Container Trade Statistics (CTS)*, para el período julio 2009 – septiembre 2010, y de -0,04 entre la serie mensual de tarifas vigentes entre Norte de Europa y Chile aportada por Masisa S.A. y el mencionado índice, para el período enero 2009 – septiembre 2010 (gráfico 6).

### Margen de dumping

Con la información de los valores ex-fábrica ajustados disponibles a la fecha para el periodo de investigación, se ha obtenido un margen de dumping de 0,6% en las exportaciones de la empresa investigada. Este nivel de margen de dumping sería *de minimis* por ser inferior al 2% señalado en el artículo 5.8 del Acuerdo AD (cuadro 3.3).

### III. Daño y causalidad

#### Indicadores de Daño

Cabe precisar, que para la mayoría de las siguientes variables se presenta la información de melamina total. En caso de disponer información de la melamina blanca, esto se señala expresamente.

Los precios domésticos para el total de melamina, medidos en UF, se incrementaron 4,5% en el periodo ene-may 2010, respecto de igual periodo de 2009, en tanto que en pesos y dólares los aumentos fueron de 3,9% y 18,2%. Por su parte, los precios en UF se incrementaron 5,8% en 2009 respecto de 2008, mientras que en pesos y dólares, las alzas fueron 8,6% y 1% respectivamente.

Por su parte, los precios de melamina blanca, expresados en UF, registraron una caída de 8,2% en el periodo ene-may 2010, respecto de igual periodo de 2009, y con disminución de 8,8% en pesos y un aumento de 3,8% en dólares. En el año 2009 respecto de 2008, este producto registró un incremento de 4,9% en UF, avance que también se verifica en pesos (7,8%) y manteniéndose estable en dólares (0,1%). Los periodos previos también anotan incrementos en esta variable.

Los costos de producción de 2010 del total de tableros melamínicos, presentan una disminución de 4,5% respecto del año 2009, debido a la reducción del costo de las materias primas, con lo que se revierte la tendencia de aumento de costos registrada en los periodos anteriores.

Los costos de producción de las melaminas blancas, se incrementan 1,4% en 2010 respecto de 2009, como consecuencia del alza de los gastos generales. Con esto se revierte la caída de 0,6% en el periodo (2009/2008). En el periodo 2008/2007, el costo se incrementó 22,5% como consecuencia del aumento del costo de las materias primas.

Las importaciones de tableros melamínicos alcanzaron 65.050 m<sup>3</sup> en el periodo enero-octubre 2010, cifra que duplica los volúmenes de igual periodo de 2009. El año 2009, estas importaciones alcanzaron las 38.363 m<sup>3</sup>.

Argentina participó con el 53% de las importaciones en el periodo enero-octubre 2010, y con el 74% el año 2009. Por su parte, Austria participó con el 43% de las importaciones en enero-octubre 2010, y el 23% en el año 2009.

Con la información disponible a la fecha, la relación de las importaciones totales de melamina y la producción total nacional de este producto en el lapso enero-mayo 2010, alcanza a 60,0%, cifra superior al 26,1% registrado en igual periodo de 2009. Por su parte, la relación entre las importaciones de melamina originarias de Austria y la producción nacional, fue de 26,7% en enero-mayo 2010, en tanto que no se registraban importaciones en 2008 desde este origen. La relación del resto de las importaciones y la producción nacional alcanzó al 33,3% en enero-mayo 2010, cifra superior al 26,1% del mismo periodo de 2009.

La producción nacional de melamina muestra una disminución del 13,8% en el periodo enero-mayo 2010 comparado con igual periodo de 2009. Esta caída está influida por el sismo de fines de febrero. En el periodo 2009/08 registró una caída de 18,6% y 7,5% en el lapso 2007/06.

Los inventarios del denunciante muestran una disminución del 11,2% en el periodo enero-mayo 2010, respecto de igual periodo del año anterior. En el lapso 2009/08 esta variable creció 16% y en 2008/07 una caída del 33,5%.

Las exportaciones de tableros melamínicos han venido cayendo los últimos años. En el lapso enero-mayo 2010/09, descendieron 14,1%, mientras que en 2009/08 la caída fue de 4% y en 2008/07 de 21,5%.

El consumo aparente nacional de melamina se incrementó en 22,4% en el periodo enero-mayo 2010/09, en el que el aumento de las importaciones así como la disminución de exportaciones y de inventarios compensan la caída de la producción. En el periodo 2009/08, esta variable registró un aumento del 1,9%, en que la caída de la producción se compensó con las importaciones principalmente del resto de los orígenes.

La capacidad instalada de los denunciados asciende a 397.000 metros cúbicos a partir del año 2008, año en que se duplicó la capacidad respecto de los años previos, en que dicha capacidad era de 197.000 metros cúbicos.

La utilización de la capacidad instalada de los denunciados alcanzó al 70% en 2009, similar a la del año 2008, pero inferior a la de años anteriores (97%).

El empleo de la línea de producción de melaminas, desde 2008 se mantiene en 48 personas. Antes de ese año, se empleaban 36 personas.

El salario promedio (\$/mes) se incrementó 2% en 2009/08, mientras que en el periodo anterior esta variable se incrementó 9%.

Para la productividad media del trabajo (metros cúbicos por persona) se estima un incremento de 44% respecto del año 2009, con lo que se revertirían las caídas en esta variable en periodos previos.

La información financiera del cuadro de resultados para la unidad de negocios de tableros de melamina muestra un incremento en el resultado operacional hasta el año 2008, que cae el 2009 por aumento de los costos operacionales por sobre los ingresos por ventas, lo cual arrastra también al ratio resultado operacional sobre ventas, que desde un 26% el año 2008 a 22% el 2009.

El denunciante proyecta realizar una inversión de aproximadamente US\$ 54 millones para una planta de producción de tableros MDP, insumo para la fabricación del producto denunciado, con capacidad de 280.000 m<sup>3</sup>. La construcción se inició a fines de 2009 y sus operaciones se proyecta para el tercer trimestre de 2011.

### Causalidad

En el periodo enero-mayo 2010, la participación de las importaciones austriacas en el consumo aparente alcanzó 23,8%, cifra que antes era nula dado que no había importaciones desde este origen. Por su parte, la participación de las importaciones del resto de los orígenes (principalmente Argentina) alcanzó a 29,6%, cifra inferior a la participación del 32,9% registrada en igual periodo del año 2009.

El precio de la melamina originaria de Austria fue de US\$279/m<sup>3</sup> en el periodo enero-octubre 2010, precio inferior en 11,7% del precio de las importaciones

originarias de Argentina para el mismo periodo. Registra un aumento del 9% respecto de los US\$256/m<sup>3</sup> del periodo julio-octubre 2009 (antes de julio de 2009 no se registran importaciones de este origen). Cabe precisar que estos precios son promedios de todas las melaminas importadas (blanca y las demás) -ya que los registros de aduana no permiten discriminar el tipo de melamina que se importa- y siendo el precio de las melaminas blancas inferior, el precio resultante está también influido por la composición de las importaciones de cada periodo.

#### Otros factores

Cabe tener presente que el sismo de fines de febrero afectó directa o indirectamente algunas de las fábricas e instalaciones industriales de Masisa, lo que afectó sus niveles de producción.

Caída del Índice Mensual de la Actividad de la Construcción (IMACON)  
(cuadro 4.9).

#### **329-03-1110**      **Aprobación del acta.**

El Presidente somete a la decisión de los miembros presentes la aprobación del acta. Luego de un breve intercambio de opiniones, los miembros presentes deciden, por unanimidad, aprobarla sin más trámite.

Se levanta la sesión, a las 17:25 hrs.

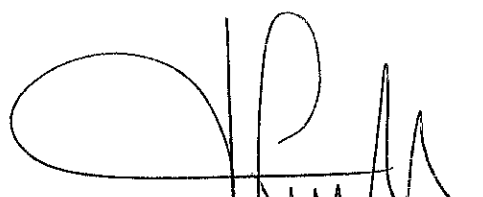
  
CLAUDIO VICUÑA URQUETA  
Secretario Técnico (I)

  
RICARDO LARRÁZABAL PHILIPPI  
Fiscal Nacional Económico  
Presidente de la Comisión

  
COMISION NACIONAL FISCAL  
PRESIDENTE  
INVESTIGAR DISTORSIONES EN EL PRECIO DE LAS MERCADERIAS IMPORTADAS

Santiago, 29 de noviembre de 2010.



# **ANEXO**

Cuadro 3.1  
**Valor normal y ajustes para el período de investigación**  
 (Valor normal según términos de la venta = 100)

Tipo de ajuste	Valor Normal
<b>Valor Normal según términos de la venta</b>	<b>100,0</b>
Gasto de entrega (Flete interno mercado doméstico; Manejo de mercadería) (-)	<b>16,0</b>
Gastos de venta (Gastos de marketing, publicidad y promoción de ventas; Gastos de crédito (pronto pago); Bonos/sobrecargo pequeñas cantidades) (-)	<b>15,6</b>
<b>Valor normal ex-fábrica ajustado</b>	<b>68,4</b>

Fuente: Elaborado por la Secretaría Técnica en base información de Kaindl.

Cuadro 3.2  
**Precio de exportación ajustado para el período de investigación**  
 (Precio de exportación según términos de la venta = 100)

Tipo de ajuste	Exportaciones a Chile
<b>Precio de exportación según términos de la venta</b>	<b>100,0</b>
Gasto de entrega (Flete total; Seguro desde mercado doméstico a mercado de exportación (-)	<b>23,3</b>
Gastos de venta (Gastos de embalaje) (-)	<b>1,6</b>
<b>Precio ex-fábrica ajustado</b>	<b>75,2</b>

Fuente: Elaborado por la Secretaría Técnica en base información de Kaindl.

Cuadro 3.3  
**Margen de Dumping**  
 (Valor Normal = 100)

Concepto	Indice
Valor Normal ex-fábrica ajustado	100,00
Precio de exportación ex-fábrica ajustado	99,40
<b>Margen de Dumping</b>	<b>0,602</b>

Fuente: Elaborado por la Secretaría Técnica en base información de Kaindl.

**Gráfico 1**  
**Price Index Export from Europe**  
 (Container Trade Statistics (CTS))

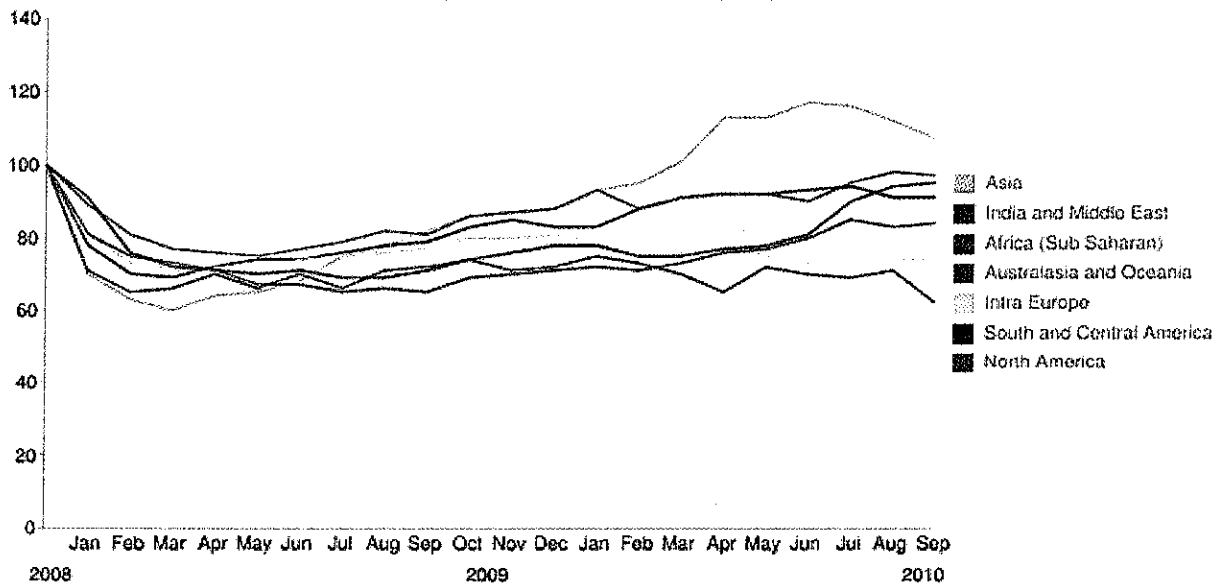

[http://www.containerstatistics.com/trade/total\\_trade\\_routes](http://www.containerstatistics.com/trade/total_trade_routes)

**Grafico 2**  
**Price Index Export from Europe to South and Central America (2008=100)**  
 Container Trade Statistics (CTS)



Gráfico 3  
**Container market freight rate index**  
 (April 1998 - September 2010)

January 1, 1998 = 1,000point

CCFI (Point)  
 2,000

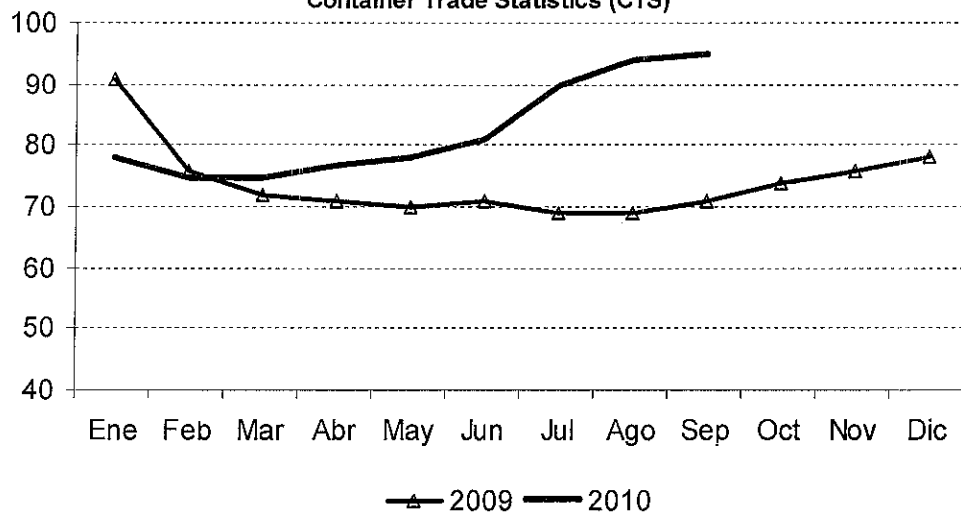
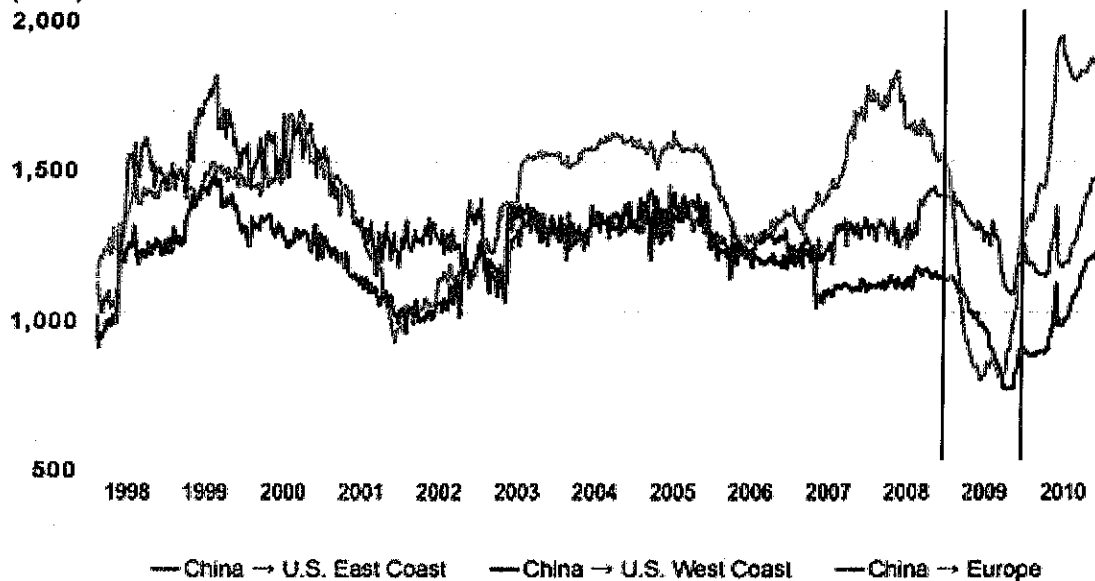

Source : China (Export) Containerized Freight Index, <http://www.nvkc.com/english/ir/financial/shipping/#pageLink01>.

Gráfico 4  
**New ConTex Index, Hamburg Shipbrokers Association (VHSS)**



Gráfico 5

**Flete marítimo de las importaciones de melaminas originarias de Austria, registrado por el Servicio Nacional de Aduanas**

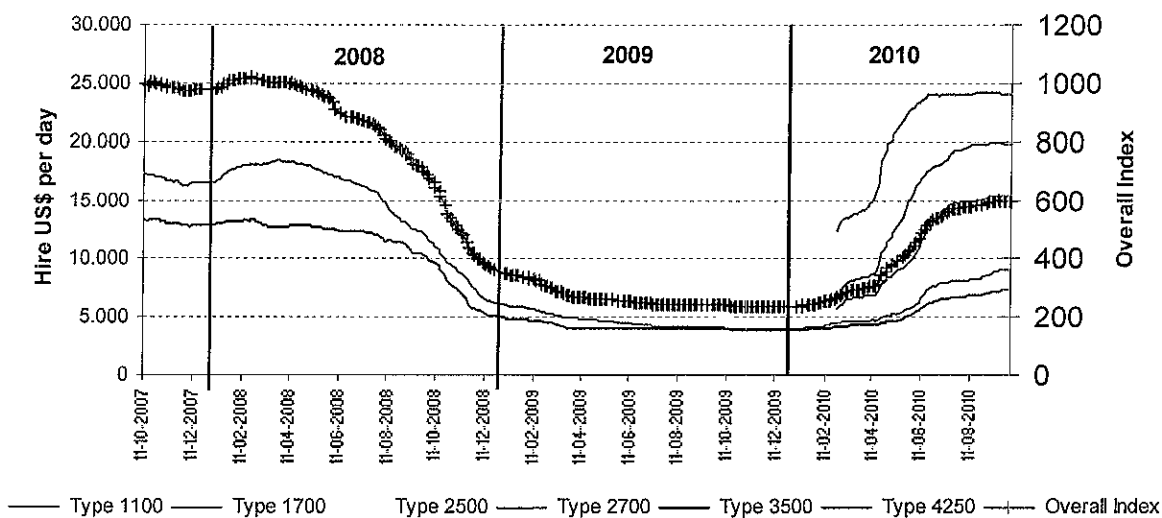
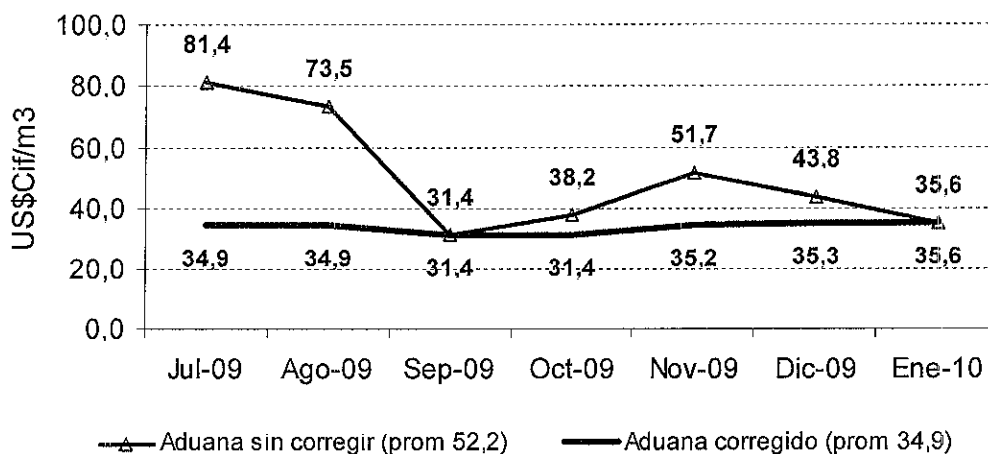

Fuente: Declaraciones de Ingreso y Resoluciones de modificación a documentos aduaneros, del Servicio Nacional de Aduanas..

Gráfico 6

**Información de flete marítimo**



Gráfico 7  
 Precio exportación de Kaindl v/s EGGER



**Cuadro 4.1**  
**Precios de Venta en Chile del producto de origen nacional similar al denunciado**  
 (Índice enero 2006=100))

**Melamina Blanca**

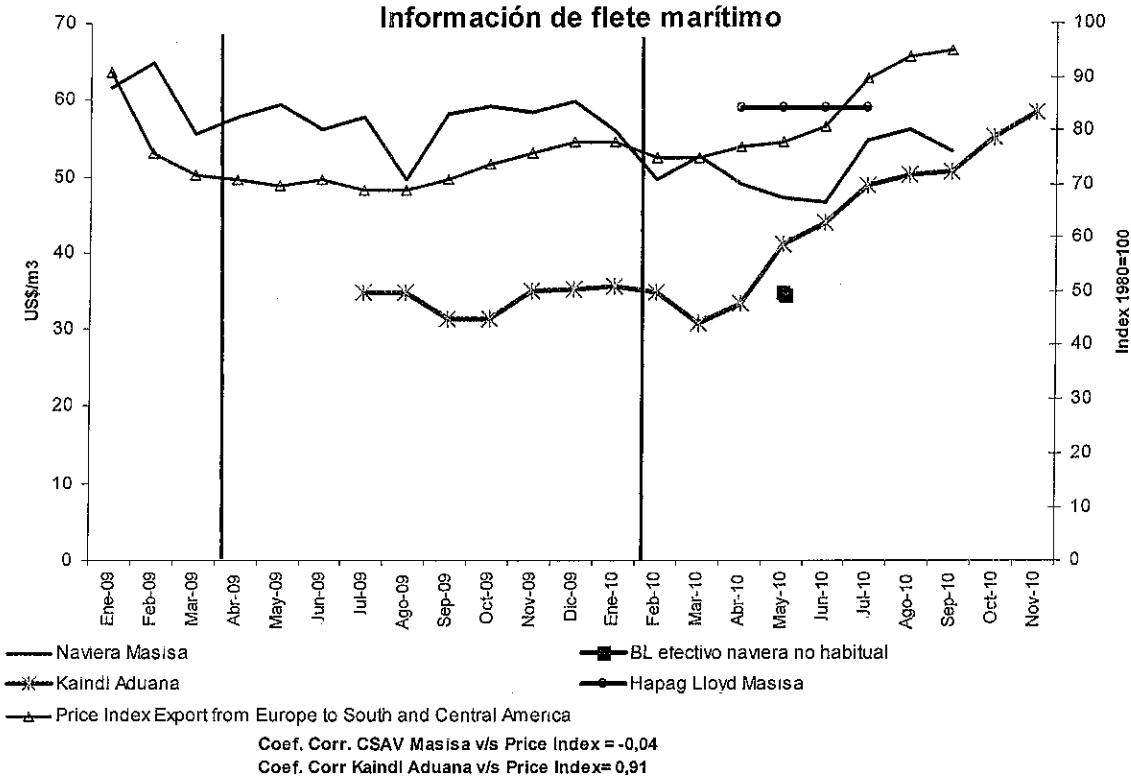
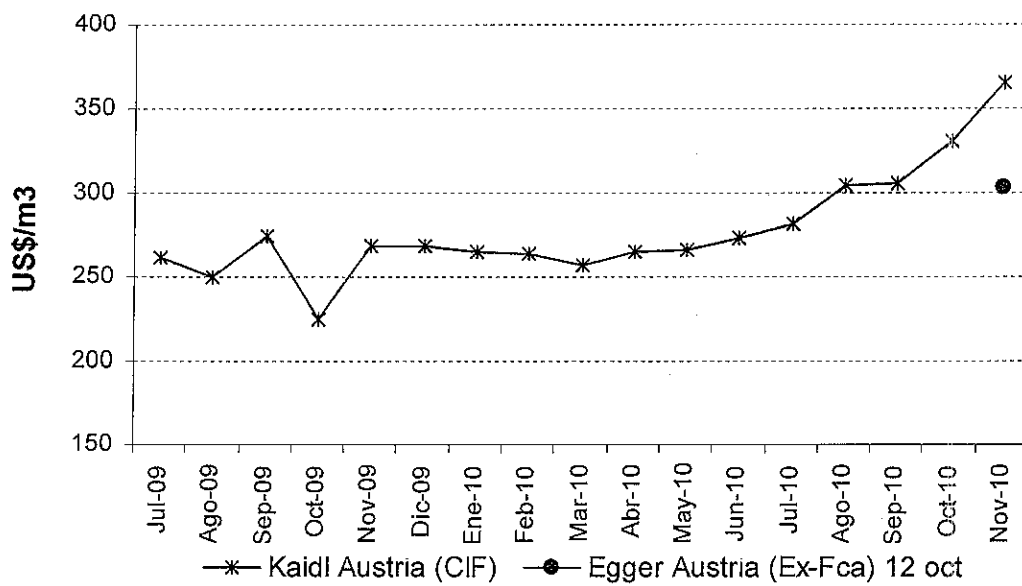
Año	2006		2007		2008		2009		2010	
	En pesos	En UF	En pesos	En UF	En pesos	En UF	En pesos	En UF	En pesos	En UF
enero	100	100	110	108	123	112	134	125	135	116
febrero	100	100	115	112	120	109	135	130	133	114
marzo	100	100	116	114	119	108	141	130	127	109
abril	99	99	115	112	126	114	148	126	136	116
mayo	100	100	115	112	121	109	135	124	141	120
junio	100	104	115	111	130	116	139	117	141	
julio	111	110	116	112	130	114	144	129	140	
agosto	112	110	121	115	131	114	145	124	139	
septiembre	112	109	120	113	138	119	140	121	134	
octubre	108	106	119	111	152	129	139	120	134	
noviembre	108	105	126	117	154	130	124	118	142	
diciembre	109	107	126	116	141	118	114	111	135	
Prom. año	105	104	118	113	132	116	134	122	134	
Prom. ene-may	100	100	114	112	122	110	139	125	135	115
Var. s/año anterior			12,1%	8,4%	12,1%	3,0%	12,7%	4,9%	0,1%	0,1%
Var. s/ene-may			14,8%	12,1%	6,6%	-1,1%	2,4%	21,0%	-8,8%	-8,2%

**Melamina Total**

Año	2006		2007		2008		2009		2010	
	En pesos	En UF	En pesos	En UF	En pesos	En UF	En pesos	En UF	En pesos	En UF
enero	112	112	125	122	132	121	144	130	167	143
febrero	113	113	134	131	125	113	140	156	161	139
marzo	118	117	135	132	124	112	146	155	147	126
abril	115	116	134	131	130	117	153	131	160	136
mayo	114	115	132	128	127	114	142	152	167	142
junio	118	114	127	122	139	124	148	144	167	
julio	132	130	136	130	137	121	143	129	146	
agosto	126	124	136	130	136	118	138	155	133	
septiembre	126	124	137	129	145	124	143	129	144	
octubre	122	119	138	128	159	135	159	129	144	
noviembre	124	121	145	133	165	139	133	125	151	
diciembre	126	123	150	138	146	123	118	120	147	
Prom. año	120	118	135	130	139	122	140	129	142	
Prom. ene-may	114	114	132	129	128	115	145	131	160	137
Var. s/año anterior			12,7%	8,9%	2,2%	-6,1%	2,8%	5,8%	1,0%	1,0%
Var. s/ene-may			15,7%	12,9%	-3,5%	-10,5%	1,2%	21,0%	3,9%	4,5%

Fuente: elaborado por Secretaría Técnica en base a información de la denuncia

Cuadro 4.2  
**Estructura de costos de tableros melamínicos**  
 (Índice Materia Prima enero 2006=100)

**Melamina Blanca**

Concepto	Año 2006	Año 2007	Año 2008	2009	2010
<b>Costos directos</b>					
Materia prima	100,0	121,0	149,5	145,9	144,4
Mano de obra	3,0	3,9	4,6	7,9	7,4
Energía	0,6	1,2	1,2	1,7	1,7
Depreciación	2,1	1,8	1,8	2,5	2,5
<b>A. Total Costos Directos</b>	<b>105,8</b>	<b>127,9</b>	<b>157,1</b>	<b>157,8</b>	<b>156,0</b>
<b>Costos indirectos</b>					
Gastos generales	3,8	3,8	4,4	3,8	7,0
Otros gastos	1,1	1,3	1,3	0,1	1,1
<b>B. Total Costos Indirectos</b>	<b>4,9</b>	<b>5,0</b>	<b>5,7</b>	<b>3,9</b>	<b>8,1</b>
<b>Costo Total (A+B)</b>	<b>110,7</b>	<b>132,9</b>	<b>162,8</b>	<b>161,8</b>	<b>164,1</b>
<b>C. Utilidad</b>	<b>49,7</b>	<b>50,2</b>	<b>40,3</b>	<b>53,9</b>	<b>54,1</b>
<b>D. Precio de Venta (A+B+C)</b>	<b>160,4</b>	<b>183,1</b>	<b>203,1</b>	<b>215,7</b>	<b>218,2</b>

Fuente: Elaborado en base a Denuncia.

**Melamina Total**

Concepto	Año 2006	Año 2007	Año 2008	2.009	2.010
<b>Costos directos</b>					
Materia prima	109,7	124,5	153,0	157,8	149,2
Mano de obra	3,8	4,6	5,1	8,0	8,0
Energía	0,6	1,0	1,1	1,7	1,7
Depreciación	1,7	1,4	1,5	2,5	2,6
<b>A. Total Costos Directos</b>	<b>115,8</b>	<b>131,5</b>	<b>160,7</b>	<b>170,0</b>	<b>161,5</b>
<b>Costos indirectos</b>					
Gastos generales	3,6	3,6	4,3	6,4	7,1
Otros gastos	1,2	1,5	1,5	1,4	1,2
<b>B. Total Costos Indirectos</b>	<b>4,7</b>	<b>5,0</b>	<b>5,8</b>	<b>7,8</b>	<b>8,3</b>
<b>Costo Total (A+B)</b>	<b>120,6</b>	<b>136,5</b>	<b>166,6</b>	<b>177,8</b>	<b>169,8</b>
<b>C. Utilidad</b>	<b>63,1</b>	<b>74,3</b>	<b>46,5</b>	<b>49,9</b>	<b>62,1</b>
<b>D. Precio de Venta (A+B+C)</b>	<b>183,6</b>	<b>210,8</b>	<b>213,1</b>	<b>227,7</b>	<b>231,9</b>

Fuente: Elaborado en base a Denuncia.



Cuadro 4.3.1.2  
**Volumen importaciones de tableros melamínicos, por origen**  
(metros cúbicos)

MesAño	Argentina	Austria	EE.UU.	China	Resto	Total
Ene-07					0	
Feb-07					1	1
Mar-07					0	
Abr-07					0	
May-07	172				0	172
Jun-07					0	
Jul-07					0	
Ago-07	195				0	195
Sep-07					0	
Oct-07					0	
Nov-07					0	
Dic-07			1.075		0	1.075
Ene-08			1.077		0	1.077
Feb-08					0	
Mar-08			171	387	0	558
Abr-08					0	0
May-08				382	0	382
Jun-08				573	1	574
Jul-08					0	0
Ago-08					0	
Sep-08					0	0
Oct-08				360	0	360
Nov-08					0	
Dic-08					0	
Ene-09	212				0	212
Feb-09	6.348				0	6.348
Mar-09	3.968				0	3.968
Abr-09	3.698				204	3.902
May-09	2.003				0	2.003
Jun-09	2.819				0	2.819
Jul-09	1.465	1.237			0	2.702
Ago-09	1.649	962			0	2.611
Sep-09	895	412			0	1.306
Oct-09	1.402	344			475	2.221
Nov-09	2.047	2.424			0	4.471
Dic-09	1.895	3.298			606	5.799
Ene-10	1.477	909			500	2.886
Feb-10	3.356	4.674			0	8.031
Mar-10	4.573	4.775			221	9.569
Abr-10	3.640	1.718		151	182	5.690
May-10	3.555	2.453			446	6.454
Jun-10	3.150	3.567			0	6.717
Jul-10	5.729	2.508			118	8.355
Ago-10	2.499	2.829			0	5.328
Sep-10	4.607	2.799			0	7.406
Oct-10	2.060	1.983			571	4.614
Nov-10	2.301	894			293	3.488

Información al 15 de noviembre.

2007	367	0	1.075	0	1	1.443
2008	0	0	1.249	1.703	1	2.953
2009	28.400	8.677	0	0	1.285	38.363
Ene-Oct 2009	24.458	2.955	0	0	679	28.093
Ene-Oct 2010	34.648	28.215	0	151	2.037	65.050

Var % 2008/2007	-100%		16%	+	25%	105%
Var% 2009/2008	+	+	-100%	-100%	+	+
Var% Ene-Oct 10/09	42%	855%		+	200%	132%

Fuente: Elaborado por Secretaría Técnica

+ indica variación superior al 1.000%.

Cuadro 4.3.2  
**Valor importaciones de tableros melamínicos, por origen**  
 (US\$ CIF)

MesAño	Argentina	Austria	EE.UU.	China	Resto	Total
Ene-07					0	
Feb-07					878	878
Mar-07					0	
Abr-07					0	
May-07	48.599				0	48.599
Jun-07					0	
Jul-07					0	
Ago-07	57.085				0	57.085
Sep-07					0	
Oct-07					0	
Nov-07					0	
Dic-07			230.612		0	230.612
Ene-08			240.296		0	240.296
Feb-08					0	
Mar-08			51.609	223.471	0	275.080
Abr-08					94	94
May-08				233.216	0	233.216
Jun-08				349.850	1.027	350.877
Jul-08					31	31
Ago-08					0	
Sep-08					296	296
Oct-08				103.798	75	103.873
Nov-08					0	
Dic-08					0	
Ene-09	54.248				0	54.248
Feb-09	1.642.459				0	1.642.459
Mar-09	1.031.935				0	1.031.935
Abr-09	980.869				74.032	1.054.901
May-09	555.714				0	555.714
Jun-09	784.910				0	784.910
Jul-09	427.380	324.697			0	752.078
Ago-09	443.968	240.463			0	684.430
Sep-09	268.781	113.198			0	381.979
Oct-09	428.475	77.418			86.264	592.157
Nov-09	564.946	651.311			98	1.216.354
Dic-09	537.402	889.282			146.629	1.573.313
Ene-10	416.564	241.125			137.241	794.930
Feb-10	951.971	1.237.190			0	2.189.161
Mar-10	1.291.207	1.228.769			82.725	2.602.702
Abr-10	1.118.950	456.471		53.626	49.925	1.678.972
May-10	1.159.004	654.063			173.088	1.986.155
Jun-10	1.045.662	976.461			0	2.022.123
Jul-10	1.855.618	706.738			50.600	2.612.956
Ago-10	836.323	861.560			0	1.697.883
Sep-10	1.563.353	855.683			0	2.419.036
Oct-10	706.710	656.581			276.866	1.640.157
Nov-10	803.470	327.127			144.979	1.275.575

Información al 15 de noviembre.

2007	105.684	0	230.612	0	878	337.174
2008	0	0	291.904	910.335	1.524	1.203.763
2009	7.721.086	2.296.370	0	0	307.023	10.324.478
Ene-Oct 2009	6.618.738	755.777	0	0	160.297	7.534.811
Ene-Oct 2010	10.945.362	7.874.640	0	53.626	770.447	19.644.075

Var % 2008/2007	-100%		27%	+	74%	257%
Var% 2009/2008	+	+	-100%	-100%	+	758%
Var% Ene-Oct 10/09	65%	+		+	381%	161%

Fuente: Elaborado por Secretaría Técnica

+ indica variación superior al 1.000%.

Cuadro 4.3.3.1  
**Precio en US\$ importaciones de tableros melamínicos, por origen**  
 (US\$ CIF/ Tonelada)

MesAño	Argentina	Austria	EE.UU.	China	Resto	Total
Ene-07						
Feb-07					1.510	1.510
Mar-07						
Abr-07						
May-07	416					416
Jun-07						
Jul-07						
Ago-07	430					430
Sep-07						
Oct-07						
Nov-07						
Dic-07			316			316
Ene-08			328			328
Feb-08						
Mar-08			443	866		734
Abr-08					6.598	6.598
May-08				915		915
Jun-08				915	1.494	916
Jul-08					28.151	28.151
Ago-08						
Sep-08					15.842	15.842
Oct-08				420	23.774	421
Nov-08						
Dic-08						
Ene-09	377					377
Feb-09	381					381
Mar-09	383					383
Abr-09	390				533	398
May-09	408					408
Jun-09	409					409
Jul-09	429	365				399
Ago-09	395	347				377
Sep-09	442	401				429
Oct-09	449	365			265	397
Nov-09	404	476			34.312	440
Dic-09	417	403			353	403
Ene-10	415	388			401	404
Feb-10	417	415				416
Mar-10	415	381			548	401
Abr-10	452	388		520	408	433
May-10	479	393			574	453
Jun-10	488	401				442
Jul-10	475	412			629	458
Ago-10	489	448				467
Sep-10	495	449				478
Oct-10	501	488			708	521
Nov-10	510	541			721	536

Información al 15 de noviembre

2007	423		316		1.510	344
2008			344	797	2.103	604
2009	400	407			349	400
Ene-Oct 2009	398	364			345	393
Ene-Oct 2010	463	415		520	555	445

Var % 2008/2007			9%		39%	76%
Var% 2009/2008					-83%	-34%
Var% Ene-Oct 10/09	16%	14%			61%	13%

Fuente: Elaborado por Secretaría Técnica

Cuadro 4.3.3.2

**Precio en US\$ importaciones de tableros melamínicos, por origen**  
(US\$ CIF/ m3)

MesAño	Argentina	Austria	EE.UU.	China	Resto	Total
Ene-07						
Feb-07					1.034	1.034
Mar-07						
Abr-07						
May-07	283					283
Jun-07						
Jul-07						
Ago-07	292					292
Sep-07						
Oct-07						
Nov-07						
Dic-07			215			215
Ene-08			223			223
Feb-08						
Mar-08			301	578		493
Abr-08					4.487	4.487
May-08				610		610
Jun-08				610	1.023	611
Jul-08					19.143	19.143
Ago-08						
Sep-08					10.772	10.772
Oct-08				288	16.167	288
Nov-08						
Dic-08						
Ene-09	256					256
Feb-09	259					259
Mar-09	260					260
Abr-09	265				362	270
May-09	277					277
Jun-09	278					278
Jul-09	292	262				278
Ago-09	269	250				262
Sep-09	300	275				292
Oct-09	306	225			182	267
Nov-09	276	269			23.332	272
Dic-09	284	270			242	271
Ene-10	282	265			275	275
Feb-10	284	265				273
Mar-10	282	257			374	272
Abr-10	307	266		356	275	295
May-10	326	267			388	308
Jun-10	332	274				301
Jul-10	324	282			429	313
Ago-10	335	305				319
Sep-10	339	306				327
Oct-10	343	331			485	355
Nov-10	349	366			494	366

Información al 15 de noviembre

2007	288		215		1.034	234
2008			234	535	1.440	408
2009	272	265			239	269
Ene-Oct 2009	271	256			236	268
Ene-Oct 2010	316	279		356	378	302

Var % 2008/2007			9%		39%	74%
Var% 2009/2008					-83%	-34%
Var% Ene-Oct 10/09	17%	9%			60%	13%

Fuente: Elaborado por Secretaría Técnica

Cuadro 4.3.4.1  
**Precio en UF importaciones de tableros melamínicos, por origen**  
 (UF/ Tonelada)

MesAño	Argentina	Austria	EE.UU.	China	Resto	Total
Ene-07						
Feb-07					44,6	44,6
Mar-07						
Abr-07						
May-07	11,8					11,8
Jun-07						
Jul-07						
Ago-07	11,9					11,9
Sep-07						
Oct-07						
Nov-07						
Dic-07			8,1			8,1
Ene-08			8,0			8,0
Feb-08						
Mar-08			9,9	19,4		16,4
Abr-08					148,1	148,1
May-08				21,5		21,5
Jun-08				22,4	36,6	22,4
Jul-08					693,2	693,2
Ago-08						
Sep-08					401,9	401,9
Oct-08				12,3	696,8	12,3
Nov-08						
Dic-08						
Ene-09	11,0					11,0
Feb-09	10,9					10,9
Mar-09	10,8					10,8
Abr-09	10,9				14,8	11,1
May-09	11,0					11,0
Jun-09	10,8					10,8
Jul-09	11,1	9,4				10,3
Ago-09	10,3	9,1				9,8
Sep-09	11,6	10,6				11,3
Oct-09	11,8	9,5			6,9	10,4
Nov-09	9,8	11,5			829,3	10,6
Dic-09	10,0	9,6			8,4	9,6
Ene-10	9,9	9,3			9,6	9,7
Feb-10	10,6	10,6				10,6
Mar-10	10,4	9,5			13,7	10,0
Abr-10	11,2	9,6		12,9	10,1	10,7
May-10	12,1	9,9			14,5	11,5
Jun-10	12,4	10,2				11,2
Jul-10	11,9	10,3			15,7	11,5
Ago-10	11,7	10,7				11,2
Sep-10	11,5	10,4				11,1
Oct-10	11,3	11,0			16,0	11,8
Nov-10	11,5	12,2			16,2	12,1

Información al 15 de noviembre.

2007	11,8		8,1		44,6	9,0
2008			8,3	19,3	52,1	14,6
2009	10,8	10,0			8,9	10,5
Ene-Oct 2009	10,9	9,5			9,3	10,7
Ene-Oct 2010	11,4	10,2		12,9	13,3	10,9

Var % 2008/2007			3%		17%	62%
Var% 2009/2008					-83%	-28%
Var% Ene-Oct 10/09	4%	8%			43%	2%

Fuente: Elaborado por Secretaría Técnica

Cuadro 4.3.4.2  
**Precio en UF importaciones de tableros melamínicos, por origen**  
 (UF/ m3)

MesAño	Argentina	Austria	EE.UU.	China	Resto	Total
Ene-07						
Feb-07					30,6	30,6
Mar-07						
Abr-07						
May-07	8,0					8,0
Jun-07						
Jul-07						
Ago-07	8,1					8,1
Sep-07						
Oct-07						
Nov-07						
Dic-07			5,5			5,5
Ene-08			5,4			5,4
Feb-08						
Mar-08			6,7	12,9		11,0
Abr-08					100,7	100,7
May-08				14,3		14,3
Jun-08				14,9	25,1	15,0
Jul-08					471,4	471,4
Ago-08						
Sep-08					273,3	273,3
Oct-08				8,4	473,8	8,4
Nov-08						
Dic-08						
Ene-09	7,5					7,5
Feb-09	7,4					7,4
Mar-09	7,3					7,3
Abr-09	7,4				10,1	7,5
May-09	7,5					7,5
Jun-09	7,3					7,3
Jul-09	7,5	6,8				7,2
Ago-09	7,0	6,5				6,8
Sep-09	7,9	7,2				7,7
Oct-09	8,0	5,9			4,7	7,0
Nov-09	6,7	6,5			563,9	6,6
Dic-09	6,8	6,4			5,8	6,5
Ene-10	6,8	6,4			6,6	6,6
Feb-10	7,2	6,8				7,0
Mar-10	7,0	6,4			9,3	6,8
Abr-10	7,6	6,6		8,8	6,8	7,3
May-10	8,3	6,8			9,8	7,8
Jun-10	8,4	6,9				7,6
Jul-10	8,1	7,1			10,7	7,8
Ago-10	8,0	7,3				7,6
Sep-10	7,9	7,1				7,6
Oct-10	7,8	7,5			11,0	8,1
Nov-10	7,9	8,2			11,1	8,2

Información al 15 de noviembre.

2007	8,0		5,5		30,6	6,1
2008			5,6	13,0	35,7	9,9
2009	7,3	6,5			6,1	7,1
Ene-Oct 2009	7,4	6,7			6,4	7,3
Ene-Oct 2010	7,8	6,9		8,8	9,1	7,4

Var % 2008/2007			3%		17%	61%
Var% 2009/2008					-83%	-28%
Var% Ene-Oct 10/09	4%	3%			43%	1%

Fuente: Elaborado por Secretaría Técnica



**Cuadro 4.5.1**  
**Indicadores Empresa Denunciante**  
**Producción, Ventas, Exportaciones e Inventarios de tableros melamínicos**  
 (Índices base producción enero 2006 = 100)

Año 2006		Ene	Feb	Mar	Abr	Máy	Jun	Jul	Ago	Sep	Oct	Nov	Dic	2006
Variables														
Producción														
Ventas Totales		97	100	129	111	131	105	114	115	114	114	114	120	187.498
Ventas al Mercado Interno		95	79	108	86	117	79	87	91	87	80	91	88	
Ventas al Mercado de Exportación		2	21	21	25	14	36	25	24	27	34	23	32	
Autoconsumo														
Inventarios		n/d	n/d	n/d	n/d	n/d	n/d	n/d	n/d	n/d	n/d	n/d	n/d	

Año 2007		Ene	Feb	Mar	Abr	Máy	Jun	Jul	Ago	Sep	Oct	Nov	Dic	2007
Variables														
Producción														
Ventas Totales		108	111	127	106	143	134	110	111	100	141	100	94	186.376
Ventas al Mercado Interno		87	75	96	85	103	106	83	88	80	110	85	72	
Ventas al Mercado de Exportación		21	36	32	22	40	28	27	23	20	31	15	22	
Autoconsumo														
Inventarios		163	148	151	162	148	146	157	158	157	143	145	160	

Año 2008		Ene	Feb	Mar	Abr	Máy	Jun	Jul	Ago	Sep	Oct	Nov	Dic	2008
Variables														
Producción														
Ventas Totales		125	121	100	140	118	111	107	119	95	108	84	87	172.452
Ventas al Mercado Interno		95	101	94	112	88	92	88	88	81	94	64	67	
Ventas al Mercado de Exportación		30	20	6	28	30	19	18	31	13	14	20	20	
Autoconsumo														
Inventarios		143	127	126	108	106	85	91	65	73	68	99	131	

Año 2009		Ene	Feb	Mar	Abr	Máy	Jun	Jul	Ago	Sep	Oct	Nov	Dic	2009
Variables														
Producción														
Ventas Totales		91	87	88	94	82	91	92	82	77	95	92	97	140.290
Ventas al Mercado Interno		68	63	76	74	69	69	71	66	64	67	73	68	
Ventas al Mercado de Exportación		22	24	12	20	13	23	22	15	13	28	19	28	
Autoconsumo														
Inventarios		119	90	126	123	154	132	107	112	122	120	113	99	

Año 2010		Ene	Feb	Mar	Abr	Máy	Jun	Jul	Ago	Sep	Oct	Nov	Dic	Ene-May 2010
Variables														
Producción														
Ventas Totales		94	81	56	67	88								54.389
Ventas al Mercado Interno		69	67	41	61	71								
Ventas al Mercado de Exportación		26	14	15	6	17								
Autoconsumo														
Inventarios		108	106	66	121	143								

Fuente: Denuncia. De noviembre 2009 en adelante, elaborado por la Secretaría Técnica.



Cuadro 4.6  
Consumo aparente nacional de tableros melamínicos  
(m3)

Período	Producción	Exportaciones	Importaciones			Inventarios (*)	Consumo Aparente	Part. Import. en C. Aparente	
			Austria	Resto	Total			de Austria	Resto
2007	186.376	43.867	0	1.443	1.443	21.258	122.695	0,0%	1,2%
2008	172.452	34.449	0	2.953	2.953	14.127	126.828	0,0%	2,3%
2009	140.290	33.081	8.677	29.685	38.363	16.386	129.185	6,7%	23,0%
Ene-May 2009	63.064	12.581	0	16.433	16.433	16.989	49.927	0,0%	32,9%
Ene-May 2010	54.389	10.809	14.529	18.101	32.630	15.081	61.129	23,8%	29,6%
<b>Var. % 08/07</b>	-7,5%	-21,5%		104,7%	104,7%	-33,5%	3,4%		98,0%
<b>Var. % 09/08</b>	-18,6%	-4,0%		905,3%	1199,2%	16,0%	1,9%		887,0%
<b>Var.% En-My 10/09</b>	-13,8%	-14,1%		10,1%	98,6%	-11,2%	22,4%		-10,0%

(\*) Inventarios correspondientes a la empresa denunciante.

Fuente: elaborado por la Secretaría Técnica en base a información de Denuncia (producción, exportaciones e inventarios) y Servicio Nacional de Aduanas (importaciones).

Cuadro 4.7

## Capacidad Instalada para la fabricación del producto de origen nacional, utilización de la capacidad y empleo

Año	Capacidad Instalada Nacional (m3)	Utilización de la Capacidad Instalada Nacional (%)	Empleo Nacional	Capacidad Instalada de la Empresa Denunciante (m3)	Utilización de la Capacidad Instalada de la Empresa Denunciante (%)	Empleo Empresa Denunciante
2005	237.000	97%	48	197.000	97%	36
2006	237.000	97%	48	197.000	97%	36
2007	237.000	97%	48	197.000	97%	36
2008	437.000	72%	72	397.000	70%	48
2009	437.000	72%	72	397.000	70%	48

Fuente: Denuncia

Cuadro 4.8		
Salarios y productividad de la mano de obra		
Periodo	Metros cúbicos / persona (2007 = 100)	Variación salarios reales
2007	100	
2008	96	9%
2009	82	2%
2010 (estimación)	118	

Fuente: Denuncia.

Cuadro 4.9  
**Indice Mensual de la Actividad de la Construcción  
(IMACON)**

Periodo	Indice	Variación en 12 meses (%)	Variación mensual (%)
Sep-10	125,83	5,75%	-0,17%
Ago-10	126,05	5,00%	0,90%
Jul-10	124,92	5,99%	-0,23%
Jun-10	125,21	5,95%	0,18%
May-10	124,98	5,63%	0,40%
Abr-10	124,48	4,44%	2,45%
Mar-10	121,51	0,83%	1,06%
Feb-10	120,24	-0,67%	0,38%
Ene-10	119,78	-2,39%	-0,05%
Dic-09	119,85	-3,61%	-0,98%
Nov-09	121,03	-4,54%	-0,50%
Oct-09	121,64	-6,21%	2,23%
Sep-09	118,99	-10,30%	-0,88%
Ago-09	120,05	-11,18%	1,85%
Jul-09	117,86	-11,57%	-0,27%
Jun-09	118,17	-12,18%	-0,12%
May-09	118,32	-10,03%	-0,73%
Abr-09	119,19	-9,02%	-1,09%
Mar-09	120,51	-7,22%	-0,45%
Feb-09	121,05	-6,39%	-1,35%
Ene-09	122,71	-3,92%	-1,31%

Fuente: <http://www.cchc.cl/estadisticas/estadisticas.asp>